

2025

Locatieplan Malden



sport *stuif*

Buitenschoolse
Sportieve
Opvang

Sportstuif versie
3.2025



Inhoudsopgave

1.	Inleiding	3
2.	Locatiegegevens	4
3.	Openingstijden	4
4.	Medewerkers	4
5.	Dagprogramma.....	6
6.	Groepsindeling	7
7.	Voorzieningen locatie.....	9
8.	Beroepskracht-kind Ratio	10
9.	Vervoer	10
10.	Brengen enophalen	10
11.	Voeding.....	10
12.	Wat neemt het kind zelf mee?.....	10
13.	Vakantieopvang/ studiedagen	12
14.	Ziekte ofverhinderings	12
15.	Ruilbeleid.....	12
16.	Verjaardagen	13
17.	Oudercontacten	13
18.	Media.....	13
19.	Oudercommissie.....	13
20.	Huisregels Sportstuif.....	14
21.	Facturatie.....	15
22.	Klachtenregeling.....	15
	Bijlage 1 Plattegrond Sportstuif Malden kelder incl. vluchtroutes	16
	Bijlage 2 Plattegrond Sportstuif Malden kantine incl. vluchtroutes	17

1. Inleiding

Dit is het locatieplan van Buitenschoolse Sportieve Opvang Sportstuif locatie Malden.

Het locatieplan geeft samen met het pedagogisch beleidsplan algemeen:

- Richting aan het (pedagogisch) handelen en zorgt voor een gelijkgestemde aanpak;
- Ouders/verzorgers inzicht in onze werkwijze.

Het locatieplan wordt opgesteld door de vestigingsmanager, vastgesteld door de medewerkers van Sportstuif en ter advies voorgelegd aan de oudercommissie. Het locatieplan wordt jaarlijks meerdere keren besproken tijdens bijvoorbeeld een teamoverleg, algemeen overleg of protocollen controle.

2. Locatiegegevens

Naam vestiging	Sportstuif Malden
Straat + huisnummer	Kluissestraat 4
Postcode + plaatsnaam	6581 KW Malden
Telefoonnummer algemeen	088 633 20 20
Telefoonnummer Sportstuif Malden	06 22 10 13 64
Website	www.sportstuif.nl/malden
Facebook	https://www.facebook.com/sportstuifmalden
Instagram	https://www.instagram.com/sportstuifmalden
Email	malden@sportstuif.nl
LRK nummer	285816299

3. Openingstijden

Dag	Tijden	Pedagogisch medewerkers
Maandag	13.30-18.30	Carlijn van Ingen, Perry Losekoot, Stan Houterman
Dinsdag	13.30-18.30	Carlijn van Ingen, Perry Losekoot, Stan Houterman
Woensdag	12.00-18.30	Perry Losekoot, Stan Houterman
Donderdag	11.30-18.30	Carlijn van Ingen, Perry Losekoot, Stan Houterman
Vrijdag	11.30-18.30	Perry Losekoot, Stan Houterman

Tijdens reguliere personeelsdiensten zal de eerste pedagogisch medewerker klaar zijn om 17.30 uur, de tweede pedagogisch medewerker om 17:45 uur en de derde pedagogisch medewerker om 18:30 uur. Deze tijden zijn richttijden, er wordt te allen tijde gezorgd dat de BKR klopt.

Tijdens schoolvakanties worden de pedagogische medewerkers ingedeeld op basis van de starttijden van de aanwezige kinderen. De ouders/verzorgers geven vooraf aan hoe laat het kind aanwezig zal zijn op locatie. Mochten ouders/verzorgers dit niet aangeven, dan zorgen we ervoor dat er bij een aanwezigheid van meer dan 11 kinderen altijd twee pedagogisch medewerkers bij de opening van de BSO worden ingedeeld. De eindtijden van de pedagogische medewerkers zijn op basis van het aantal aanwezige kinderen. Deze tijden zijn richttijden, er wordt te allen tijde gezorgd dat de BKR klopt.

Er wordt afgeweken van de reguliere personeelsdiensten in de volgende situaties:

- Bij afmeldingen van kinderen of als kinderen vroeg worden opgehaald, en het volgens de BKR mogelijk is om een pedagogisch medewerker eerder klaar te laten zijn met werken.
- Als kinderen later op worden gehaald dan moeten de pedagogisch medewerkers langere diensten draaien.

4. Medewerkers

Directeur Sportstuif	Jeroen Schönberger Rob Aarts
Regiomanager	Jessica Clevers
Vestigingsmanager locatie	Carlijn van Ingen
Pedagogisch medewerkers	Stan Houterman Perry Losekoot
Pedagogisch Coaches	Rachelle Scheepers Jessica Clevers
Stagiairs	Jop van den Broek
Hoofd BHV	Carlijn van Ingen



Invalkrachten	Sam Broere
Aandacht functionaris Meldcode huiselijk geweld en kindermishandeling	Rachelle Scheepers

5. Dagprogramma

BSO Sportstuif biedt zowel een vaste structuur als de nodige afwisseling.

Maandag, dinsdag:

14.15-15.30 uur: Binnenkomst van de kinderen en vrij spelen (binnen en buiten)

15.30-15.45 uur: Fruitmoment

15.45-16.45 uur: Sport en spel activiteiten

16.45-17.45 uur: Eerste tussendoortje en vrij spelen (binnen en buiten)

17.45-18.30 uur: Tweede tussendoortje en vrij spelen (binnen en buiten)

Woensdag, donderdag, vrijdag:

12:15-12:45 uur: Binnenkomst van de kinderen

12:45-14:15 uur: Lunchen en vrij spelen

14.15-15.30 uur: Binnenkomst van de kinderen en vrij spelen (binnen en buiten)

15.30-15.45 uur: Fruitmoment

15.45-16.45 uur: Sport en spel activiteiten

16.45-17.45 uur: Eerste tussendoortje en vrij spelen (binnen en buiten)

17.45-18.30 uur: Tweede tussendoortje en vrij spelen (binnen en buiten)

In de 40 schoolweken halen wij de kinderen op van school. Afhankelijk van de eindtijd en de ligging van de school doen we dit te voet, met de Sportstuif auto of met de taxi.

In de vakantie en tijdens studiedagen is er een ander programma. Naast het sportaanbod is er gelegenheid tot vrij spel, knutselen, bouwen etc. De activiteiten die gedaan worden, worden afgestemd op de interesses en behoeftes van de kinderen. Ook op deze dagen lunchen wij tussen de middag samen met de kinderen. In de vakantie worden er vaak uitstapjes gepland zoals een bezoek bij een andere vestiging, een bezoek aan een binnen- of buitenspeeltuin, dierentuin, trampolinepark etc. Op deze dagen is het dagprogramma anders. Het uitstapje vervangt dan de sport- en spelactiviteit. Voor iedere vakantie krijgen ouders/verzorgers een e-mail toegestuurd met het programma.

Vakantie- en studiedagen:

07:30-09:00 uur: Binnenkomst van de kinderen

09:00-09:30 uur: Vrij spelen (binnen en buiten)

09:30-09:45 uur: Fruitmoment

09:45-10:30 uur: Sport en spel activiteiten

10:30-12:00 uur: Vrij spelen (binnen en buiten)

12.00-12:30 uur: Lunch

12.30-14.00 uur: Vrij spelen (binnen en buiten)

14.00-14.45 uur: Sport en spel activiteiten

14.45-15.00 uur: Fruitmoment

15.00-16.30 uur: Vrij spelen (binnen en buiten)

16.30-16.45 uur: Koekjesmoment

16.45-17.30 uur: Vrij spelen (binnen en buiten)

17.30-17.45 uur: Extra tussendoortje eten

17.45-18.30 uur: Vrij spelen (binnen en buiten)

6. Groepsindeling

Er is een mogelijkheid tot maximaal 60 kinderen op Sportstuifdagen. De opvang van de kinderen vindt plaats in de kelder van R.K.H.V. Union en van een afgeschermd deel van de kantine bij R.K.H.V. Union (zie bijlage 2). Sportstuif biedt opvang aan voor kinderen tussen de 4 en 12 jaar. De binnenruimtes, waar de kinderen verblijven gedurende de tijd dat zij worden opgevangen beschikken over minimaal 3,5 m² per aanwezig kind. Daarnaast zijn de ruimtes veilig, toegankelijk en passend ingericht voor de aanwezige kinderen.

Naam groep:	Leeftijdsofbouw:	Maximaal aantal kinderen:	Geopend op:	Mentor:	Beroepskrachten
Basisgroep 1	4 jaar tot en met 12 jaar	30 kinderen	Maandag Dinsdag Woensdag Donderdag Vrijdag	Carlijn	Carlijn, Jurriaan, Stan
Basisgroep 2	4 jaar tot en met 12 jaar	30 kinderen	Maandag Dinsdag Woensdag Donderdag Vrijdag	Perry	Perry

De groepen worden ingedeeld op basis van vriendschappen en interesses. Het minimaal aantal in te zetten beroepskrachten in relatie tot het aantal aanwezige kinderen wordt bepaald op basis van de formule op www.1ratio.nl. Bij nieuwe of extra aanmeldingen controleren we zorgvuldig of er voldoende ruimte en begeleiding beschikbaar is.

De opvang vindt plaats in een veilige, passende omgeving met minimaal 3,5 m² per kind. Tijdens het fruit en groente eten zal de hele basisgroep 1 (30 kinderen) gebruik maken van de kelder van Union, samen met 5 kinderen uit basisgroep 2. De rest van basisgroep 2, 25 kinderen, zal gebruik maken van de kantine van Union. De 5 kinderen uit basisgroep 2 zullen in de kelder in de grote zaal terecht komen en plaatsnemen aan een aparte tafel. Basisgroep 1 zal verdeeld worden over de grote zaal, de kleine zaal en de bestuurskamer. Dit zal er als volgt uitzien:

- De grote zaal: 1 tafel met 12 kinderen uit basisgroep 1 + 1 tafel met 5 kinderen uit basisgroep 2.
- De kleine zaal: 1 tafel met 10 kinderen uit basisgroep 1
- De bestuurskamer: 1 tafel met 8 kinderen uit basisgroep 1
- De kantine: 2 tafels met 25 kinderen uit basisgroep 2

Op woensdag en vrijdag worden de groepen samengevoegd tot één groep van maximaal 30 kinderen vanwege lage aantallen. In tabel 1 staat de exacte verdeling van beroepskrachten.

De kinderen uit basisgroep 1 en 2 kunnen tijdens het vrij spelen gebruik maken van alle drie de ruimtes in de kelder en de afgeschermd ruimte in de kantine. Alle kinderen maken gebruik van de wc's aan het begin van de hoofdingang van R.K.H.V. Union.

De buitenruimte beschikt minimaal over 3 m² per aanwezig kind. Tijdens de sport- en beweegmomenten delen we kinderen in aan de hand van de sportactiviteit. Dit betekent dan ook dat de kinderen vanaf de sportactiviteit de basisgroep verlaten. Kinderen worden tijdens sportactiviteiten ingedeeld op motorische vaardigheden, interesses, behoeftes en soms op leeftijd. Hetzelfde geldt voor activiteiten van andere aard. Ze komen terug in de basisgroepen bij de gezamenlijke eet- en drinkmomenten. Onderaan de pagina worden de andere uitzonderingen aangegeven voor het afwijken van de basisgroepen.

Er staan vaste medewerkers op de groepen. Bij Sportstuif werken wij met MBO en HBO geschoold personeel met HBO denkniveau. In de aanwezigheidslijst staat welke medewerker op welke groep werkt. Alle ouders/verzorgers zijn bij de intakeprocedure op de hoogte gesteld van de basisgroepen en de mentor van het kind. Mochten er wijzigingen zijn in de basisgroepen of mentor die gelden voor het kind, dan

worden ouders/verzorgers schriftelijk op de hoogte gebracht. Kinderen worden bij aanvang van de eerste dag, doorgaans tijdens het fruitmoment, voorgesteld aan de mentor. Tijdens het gezamenlijke eet- en drinkmoment zitten de kinderen zoveel mogelijk bij hun mentor. Echter, omdat basisgroep 1 over drie ruimtes is verdeeld, is het niet altijd mogelijk dat alle kinderen samen met hun mentor in dezelfde ruimte zitten. De mentor is voor zowel het kind als de ouders/verzorgers het eerste aanspreekpunt.

Er wordt op de volgende drie momenten afgeweken van de basisgroepen:

- Incidentele opvang van een kind of kinderen in een andere groep bij calamiteiten (bijvoorbeeld bij ziekte van een beroepskracht, eenmalige extra opvang van een kind door de thuissituatie) is toegestaan met toestemming van de ouder(s).
- Wanneer er sprake is van een ruildag of extra opvangdag en er in de eigen basisgroep geen ruimte is. Ouders worden hiervan voorafgaand aan de extra dag op de hoogte gebracht.
- Indien er sprake is van lage kind aantallen, mogen de 2 groepen samengevoegd tot één groep van maximaal 30 kinderen.
- Tijdens uitstapjes voegen we de basisgroepen samen. Ouders krijgen van tevoren te horen via e-mail/WhatsApp welk uitstapje er op de planning staat en welke medewerker(s) aanwezig zullen zijn.
- Het bovenstaande geldt ook in vakanties. Ouders krijgen van tevoren te horen via e-mail/WhatsApp welke medewerkers aanwezig zullen zijn.

Wijzigen van basisgroepen

Het kan voorkomen dat er basisgroepen worden gewijzigd. Dit gebeurt op de volgende momenten.

- Als er nieuwe aanmeldingen zijn, kan er een nieuwe basisgroep worden toegevoegd. Kinderen van een andere basisgroep kunnen op basis van interesses en vriendschappen naar de nieuwe basisgroep worden verschoven.
- Als er contracten worden opgezegd, kunnen kinderen op basis van interesses en vriendschappen in een andere basisgroep worden geplaatst.

Wanneer een van bovenstaande situaties zich voordoet zullen ouders/verzorgers schriftelijk voor tekenen.

7. Voorzieningen locatie

Sportstuif Malden is gevestigd bij R.K.H.V. Union en maakt gebruik van haar faciliteiten. In bijlage 1 en 2 is te zien van welke ruimte gebruikt wordt gemaakt. Ook zijn de vluchtroutes met rode pijlen weergegeven. Bij het afgaan van het alarm zullen alle deuren automatisch van het slot gaan. Vanaf binnen zijn altijd alle deuren in de kantine te openen.

De ruimtes zijn passend ingericht en veilig en toegankelijk voor de aanwezige kinderen. Voor de kinderen is er de mogelijkheid om zich in een van de ruimtes terug te trekken en tot rust te komen. De praktijk wijst uit dat kinderen graag buiten spelen om te sporten of binnen met andere kinderen een spelletje gaan doen. Daarentegen hebben kinderen altijd de mogelijkheid om aan te geven dat ze behoefte hebben aan rust waarna de ruimte passend wordt ingericht. In het pedagogisch beleidsplan wordt verder ingegaan op de indeling van de ruimte en emotionele veiligheid. Het pedagogisch beleidsplan staat vermeld op de website van Sportstuif.

Over het algemeen gebruiken we veld D van de hockeyclub. Aangezien R.K.H.V. Union een hockeyvereniging is, zijn er dagelijks vanaf 17.00 uur trainingen voor de jeugdteams op veld A, B en C. Veld A en B zal Sportstuif niet gebruiken. Veld C wordt alleen gebruikt wanneer het winter- of zomerstop is bij de hockey.

Concrete invulling hoe hiermee om te gaan en de emotionele veiligheid van de kinderen te waarborgen:

- Wanneer de kinderen na schooltijd bij Sportstuif aankomen, spelen ze eerst binnen totdat alle kinderen aanwezig zijn. Als de BKR-ratio het toelaat, kunnen de kinderen ook buiten spelen onder begeleiding van een medewerker. Na het gezamenlijke fruitmoment rond 15.45 uur start het sportprogramma, waarin de kinderen ongeveer 45 minuten actief bewegen en spelen. Daarna kunnen de kinderen zelf kiezen wat ze willen doen, zoals buiten spelen, binnen spelen, knutselen, een spel spelen, of samen met een pedagogisch medewerker sporten en spelen. Deze activiteiten zijn afhankelijk van het weer en de mogelijkheid om de groep op te splitsen in binnen- en buitenspelen, met inachtneming van de BKR-ratio. Door een vaste invulling van de middag hebben kinderen te allen tijde voldoende mogelijkheden om te sporten en spelen.
- Als kinderen ervoor kiezen om naar buiten te gaan, gaat er altijd een pedagogisch medewerker mee om toezicht te houden en samen te spelen. Op deze manier voelen kinderen zich veilig omdat ze vertrouwd zijn met de pedagogisch medewerker.
- Daarnaast zijn de betrokkenen van R.K.H.V. Union op de hoogte dat Sportstuif gevestigd is bij R.K.H.V. Union. In de praktijk wordt hier prettig mee omgegaan. Mocht een betrokkenen van R.K.H.V. Union bijvoorbeeld een vraag hebben, wordt er gevraagd of er gestoord mag worden. Op deze manier is er een goede band tussen Sportstuif en de betrokkenen van R.K.H.V. Union.
- De praktijk wijst uit dat betrokkenen van de hockeyvereniging nauwelijks tot geen contact maken met de kinderen van Sportstuif. Kinderen zijn vaak druk met binnen of buiten spelen dat ze geen aandacht schenken aan 'vreemden'.
- De concrete invulling van Sportstuif met betrekking tot het pedagogisch doel 'Emotionele veiligheid bieden' staat verder beschreven in het pedagogisch plan.

8. Beroepskracht-kind Ratio

Sportstuif zorgt voor voldoende beroepskrachten op de groep. Het liefst hebben wij een overschot aan beroepskrachten. Dit zorgt voor extra aandacht aan de kinderen en het gemakkelijker begeleiden van de kinderen. Tijdens een reguliere BSO-middag mag er een half uur worden afgeweken van de beroepskracht- kind ratio. De momenten dat er afgeweken kan worden van de BKR zijn tijdens ophaalmomenten, kennismakingsgesprekken met ouders en brengmomenten naar bijvoorbeeld sporttrainingen. Er wordt nooit langer dan een halfuur afgeweken van de beroepskracht- kind ratio op reguliere BSO-middagen.

Bij een aaneengesloten openstelling van 10 uur of meer per dag (in vakanties/ tijdens studiedagen) kan er maximaal 3 uur per dag worden afgeweken van de vereiste beroepskracht- kind ratio. Daarbij wordt minimaal de helft van de vereiste BKR ingezet. Er wordt nooit langer dan 3 uur afgeweken van de vereiste beroepskracht- kind ratio. Het afwijken kan plaatsvinden als gevolg van opstart van de dag, pauzes van pedagogisch medewerkers, tijdens kennismakingsgesprekken met ouders of als kinderen naar sportclubs gebracht dienen te worden. Daarbij wordt minimaal de helft van de vereiste BKR ingezet. Het komt niet voor dat er maar één pedagogisch medewerker op locatie is met meer kinderen dan toegestaan volgens BKR.

Op bovenstaande momenten is het van belang dat verantwoorde opvang van de kinderen gewaarborgd blijft. In het pedagogisch beleidsplan staan de getroffen maatregelen benoemd wanneer er van de BKR wordt afgeweken.

9. Vervoer

De kinderen worden door voor hun bekende pedagogisch medewerkers of een stagiaire, die geschikt wordt geacht, van Sportstuif van school gehaald. Ze worden vervoerd in een Sportstuif auto of bus of we halen kinderen te voet op van school. In bepaalde gevallen en in overleg met de ouders/verzorgers is het mogelijk dat kinderen zelfstandig naar de BSO komen. Er wordt door de medewerkers en stagiaires gewerkt volgens het protocol 'vervoer'.

10. Brengen en ophalen

Tijdens vakantiedagen is het de bedoeling dat u uw kind zelf naar Sportstuif brengt. Sportstuif is geopend tot 18.30 uur. Wanneer ouders/verzorgers het kind niet zelf komt ophalen, moeten zij dit altijd doorgeven aan de pedagogisch medewerker. Zonder bericht geven wij geen kinderen mee aan andere mensen!

11. Voeding

De BSO verzorgt het eten en drinken van de kinderen. Tijdens de vaste schoolweken krijgt het kind fruit/groenten, drinken en een tussendoortje. Voor de vakantieopvang en studiedagen geldt; de kinderen die 's ochtends de BSO bezoeken hebben thuis al ontbeten, maar gebruiken aan het einde van de ochtend de lunch. Tijdens studiedagen nemen de kinderen zelf lunch mee en in de vakantieweken zorgt Sportstuif voor de lunch. De kinderen die 's middags komen hebben thuis al geluncht. Zij krijgen in de loop van de middag drinken, fruit/groenten en een tussendoortje. Op woensdagen en vrijdagen, als de school tussen 12:00 en 12:30 uur uit is, hebben de kinderen de mogelijkheid om na schooltijd bij Sportstuif te lunchen. De kinderen nemen zelf lunch mee. Wanneer er een streng dieet voor een kind van toepassing is, raden wij ouders/verzorgers aan om deze voeding aan het kind mee te geven en dit aan de pedagogisch medewerker te melden.

12. Wat neemt het kind zelf mee?



Het is niet de bedoeling dat kinderen speelgoed van thuis meenemen. Tijdens zomerse dagen zetten we een sproeier aan of zetten we een zwembadje op. Aan ouders/verzorgers wordt gevraagd om zwemkleding en een badhanddoek mee te geven. Zonnebrandcrème (minimaal factor 30) is altijd aanwezig.

13. Vakantieopvang/studiedagen

De BSO van Sportstuif is het gehele jaar geopend met uitzondering van de feestdagen. Tijdens de schoolvakanties en/of studiedagen bieden wij ook dagopvang aan. De openingstijden zijn dan van 7.30 - 18.30 uur.

14. Ziekte ofverhinderings

Als een kind ziek is of om een andere reden niet kan komen, verzoeken wij ouders/verzorgers dit voor 09.00 uur door te geven aan de vestigingsmanager (telefonisch of per mail). Wordt het kind ziek op de opvang, dan worden ouders/verzorgers gebeld om het kind te (laten) ophalen. Bij twijfel worden ouders/verzorgers ook gebeld om even te overleggen. Eén van de ouders of verzorgers moet altijd bereikbaar zijn. Wanneer dit bijvoorbeeld door werkzaamheden niet mogelijk is, dient de ouder een telefoonnummer van een ander opvangadres achter te laten. Een opvangadres achter de hand blijft dus noodzakelijk. Deze wordt tijdens de intake vastgelegd en in het ClientVolgSysteem gezet.

15. Ruilbeleid

Afmelden

Het kan altijd voorkomen dat een kind een keer niet naar de opvang kan komen. Het is mogelijk om deze uren binnen hetzelfde jaar te ruilen naar een ander moment. Afmelden dient dan voor 09.00 uur te gebeuren. Ouders/verzorgers kunnen hun kind afmelden door middel van een e-mail naar malden@sportstuif.nl, te bellen of te Whatsappen naar de Sportstuif telefoon. Een afmelding na 09.00 uur wordt niet mee gerekend als ruiltegoed.

Inzetten ruiluren 40-weken pakket

Ruilen is mogelijk als er plek is en geen extra formatieve inzet nodig is. Heeft het kind een studiedag, moeten ouders/verzorgers dit zelf tijdig doorgeven of het kind wel of niet naar de BSO komt. Kinderen met een 40-weken contract zetten ruiluren in tijdens de 40 weken. Ruiluren worden niet ingezet tijdens vakanties en studiedagen. Voor aanvragen rondom het ruilen kunnen ouders/verzorgers contact opnemen met de vestigingsmanager.

Inzetten ruiluren 52-weken pakket

Kinderen met een 52-weken contract kunnen ruiluren inzetten tijdens vakanties, studiedagen of andere middagen na school. Als er een aanvraag is voor een studiedag of vakantiedag tijdens de vaste opvangdag van het kind is er altijd plek. Als er een aanvraag is voor een andere dag dan de normale opvangdag kijkt de vestigingsmanager of er ruimte is. Sportstuif denkt hierin altijd flexibel mee met ouders/verzorgers.

Verwerken ruiluren

Als de vestigingsmanager een afmelding heeft ontvangen, wordt deze genoteerd in het afmeldschema. Binnen één jaar mag het ruiltegoed worden ingezet. Als de datum bekend is waarop de ruil dag wordt ingezet, wordt dit verwerkt in het afmeldschema en meegenomen in de bijzonderheden mail van die week. Bij algemene feestdagen op de dag van contract, bouw je ruiluren op wanneer de BSO gesloten is.

Verval ruiluren

Alle ruiluren komen te vervallen wanneer het contract definitief eindigt. Wanneer er een vermindering komt in het aantal dagdelen bij Sportstuif, dan vervallen de ruildagen van de dag die opgezegd wordt. De ruiluren van de dag die nog wel op contract staat, blijven staan. *Voorbeeld: Een kind komt op de maandag en dinsdag naar Sportstuif. Voor de dinsdag stopt het contract en de maandag blijft staan. De ruiluren van dinsdag komen te vervallen. De ruiluren van maandag blijven*

staan.

Wanneer een contract voor een bepaalde dag wordt terug gebracht naar een contract voor om de week of om de 4 weken dan komen de ruiluren te vervallen voor het deel dat wordt opgezegd.

Voorbeeld: een contract voor elke week wordt omgezet naar een contract voor om de week, dan worden de ruiluren voor deze dag gehalveerd.

Status ruiluren

Ouders/verzorgers mogen altijd de status van de ruiluren opvragen bij de vestigingsmanager.

16. Verjaardagen

Wanneer een kind jarig is, vinden we het leuk om daar wat aandacht aan te besteden op de BSO. Het kind mag eventueel een kleine traktatie mee geven. Onze voorkeur gaat uit naar een gezonde traktatie. Het is handig om even met de pedagogisch medewerkers te overleggen wanneer de verjaardag het beste gevierd kan worden.

17. Oudercontacten

Sportstuif heeft aan het einde van de BSO dag bij de overdracht gesprekken met ouders/verzorgers en het kind. Hier wordt ingegaan op bijzonderheden tijdens de opvanguren en wordt de middag doorlopen. Dit biedt de ouders ook de mogelijkheid om vragen te stellen indien deze er zijn. Jaarlijks kunnen er oudergesprekken ingepland worden met de mentor. Indien gewenst dienen de ouders/verzorgers dit aan te geven. Sportstuif houdt ouders op de hoogte via de mail, WhatsApp en een nieuwsbrief met hierin het laatste nieuws, een leuke foto en belangrijke informatie over Sportstuif.

18. Media

Op de website is informatie vinden over Sportstuif. Zo vindt u hier o.a. het pedagogisch beleid van Sportstuif en de inspectierapporten van de GGD.

Sportstuif heeft ook een Facebook en een Instagram pagina. Zo blijven

ouders/verzorgers en andere belangstellenden op de hoogte van de laatste nieuwtjes.

19. Oudercommissie

De oudercommissie heeft als belangrijkste taak het adviseren van de houder van het kindercentrum over de aangelegenheden genoemd in de Wet kinderopvang.

Een oudercommissie heeft informatierecht en adviesrecht op een aantal thema's ten aanzien van het beleid van het kindercentrum zoals op de uitvoering van artikel 1.50/1.56 (het bieden van verantwoorde kinderopvang; voeding, opvoeding, veiligheid en gezondheid; openingstijden; spel- en ontwikkelingsactiviteiten; klachten en klachtenregeling en de prijs van de kinderopvang).

De oudercommissie vergadert minimaal 2x per jaar. De vestigingsmanager kan in overleg met de oudercommissie aansluiten bij de vergaderingen.

Naam leden oudercommissie	Leden: <ul style="list-style-type: none"> • Simone Olderaan-Wessels • Charlotte Schaap • Marcel van der Wal Vanuit Sportstuif: <ul style="list-style-type: none"> • Carlijn van Ingen
Contact	malden@sportstuif.nl

20. Huisregels Sportstuif

Veiligheidsregels

- Er wordt niet in of over een hek en/of omheining geklommen. Daarnaast spelen we in de buurt van het Sportstuif gebouw.
- Er wordt alleen buiten met ballen gespeeld.
- Er wordt niet in het materialenhok gespeeld. Er worden alleen materialen gepakt en teruggelegd, met goedkeuring van een pedagogisch medewerker.
- Er wordt alleen gebruik gemaakt van het poortje om op het hockeyveld te komen.
- Binnen niet rennen, stoeien en schreeuwen.
- Niet op meubels (stoelen en banken) gaan staan.
- Kinderen spelen alleen in de ruimtes die bedoeld zijn voor Sportstuif.
- Kinderen mogen niet (alleen) in de keuken komen.
- Kinderen mogen niet achter de bar komen.
- Kinderen komen niet aan eigendommen van de locatie waar we gevestigd zijn, zoals bekers, schilderijen etc.
- Er worden geen spullen met opzet kapot gemaakt. Indien er iets kapot gaat, wordt dit gemeld bij de pedagogisch medewerker.
- Wat je gebruikt, ruim je ook weer op.
- Pestgedrag wordt NOOIT getolereerd en er wordt meteen contact opgenomen met ouders/verzorgers.
- Kinderen maken geen gebruik van een privé telefoon op de BSO. De telefoon wordt afgegeven bij een pedagogisch medewerker of blijft in de tas.
- Kinderen worden gewaarschuwd niet te stoeien / spelen dichtbij de muur.
- Kinderen worden gewaarschuwd niet te stoeien / spelen dichtbij de trappen.
- Kinderen er op wijzen extra voorzichtig te zijn in de buurt van de ramen; geen geintjes en pesterijen bij ramen.
- Kinderen erop wijzen extra voorzichtig te zijn bij de radiator. Afspraak dat er binnen alleen gelopen wordt.

Gezondheidsregels

- De handen worden gewassen als je van buiten komt.
- Pedagogisch medewerkers wassen zorgvuldig de handen; iedere keer bij het naar binnen gaan na het spelen, en voor het bereiden van eten/drinken.
- De houdbaarheid van het voedsel wordt goed gecontroleerd en dubbelcheck of het niet bedorven is.
- Kinderen maken gebruik van de dames en heren toiletten; iedere keer na een toiletbezoek de handen goed laten wassen met zeep.
- Pedagogisch medewerkers controleren de hygiëne van het toilet voor ieder gebruik. Meteen na schooltijd en gedurende de dag.
- Niezen doen de kinderen in de hand of elleboog.
- Mocht de rijksoverheid de Coronaregels aanscherpen, dan zullen wij als Sportstuif zijnde deze regels hanteren.
- Na gebruik iedere keer het washandje goed uitwassen met warm water alvorens deze opnieuw te gebruiken.
- Gooi een vaatdoek elk dagdeel en bij zichtbare vervuiling in de was.
- Elke dag de ruimtes veegschoon achter laten en indien nodig dweilen. Alle tafels worden met een doekje afgedaan. Eén keer per week wordt alles grondig schoongemaakt.
- Medicatie voorzien van naam en bewaren (indien nodig in de koelkast)
 1. Extra controleren van houdbaarheidsdatum van medicamenten en ouders/verzorgers attenderen
 2. Hoesjes gebruiken bij gebruik thermometer, of desinfecteren met alcohol

21. Facturatie

Door het contract van Sportstuif te ondertekenen gaan ouders/verzorgers akkoord met automatische incasso van de kosten voor de naschoolse opvang. Vaste uren worden vooraf gefactureerd. Flexibele uren worden in de daarop volgende maand gefactureerd. Dit gebeurt altijd tijdens de 5^e van de maand.

22. Klachtenregeling

Iedere klant van Sportstuif heeft het recht een klacht in te dienen als deze niet tevreden is over onze dienstverlening. Als een klant een klacht heeft kunnen twee wegen bewandeld worden:

- De klant dient bij Sportstuif (vestigingsmanager) een klacht in, of wel een interne klacht;
- De klant dient een externe klacht in bij Geschillencommissie Kinderopvang. De Geschillencommissie is een onafhankelijke instelling die vragen en klachten aanhoort, advies geeft en duidelijk maakt welke stappen genomen kunnen worden.

De interne klachtenregeling heeft betrekking op alle aspecten van de organisatie en dienstverlening:

- Een gedraging van Sportstuif of bij Sportstuif werkzame personen jegens een ouder of kind;
- De overeenkomst tussen de houder en de ouder;

Kortom alle klachten over de dienstverlening, medewerkers en werkwijze van Sportstuif.

Sportstuif is aangesloten bij de Geschillencommissie Kinderopvang. Een klacht mag ten aller tijde voorgelegd worden aan de Geschillencommissie. Er is een protocol 'klachtenregeling Sportstuif', welke te vinden is op de website van Sportstuif. Tevens staat hier ook het klachtenjaarverslag van de Geschillencommissie.

Bijlage 1 Plattegrond Sportstuif Malden kelder incl. vluchtroutes

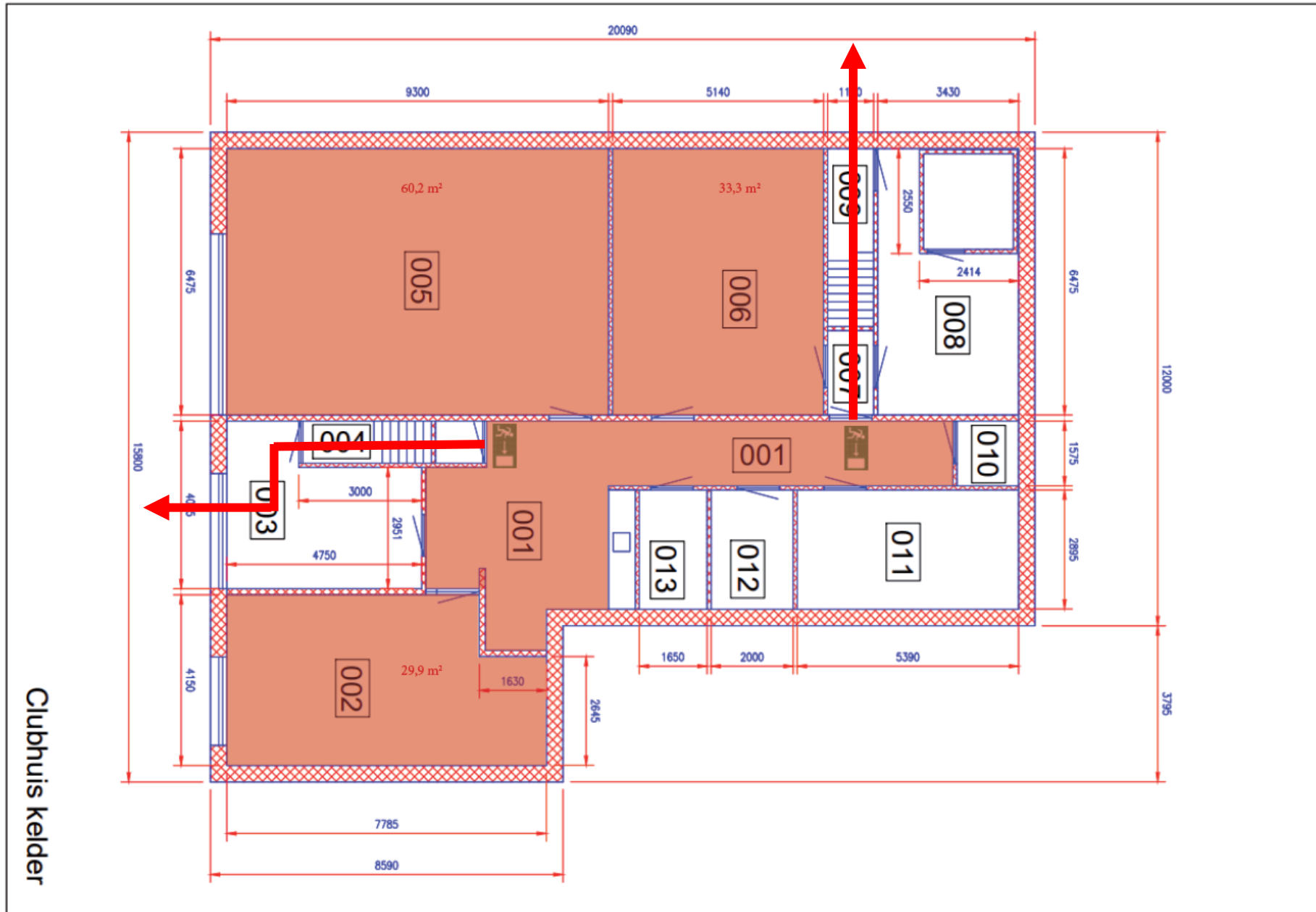

Bijlage 2 Plattegrond Sportstuf Malden kantine incl. vluchtroutes

