

2024

Locatieplan Meerhoven DBS



Sportstuif versie
5.2024

Inhoudsopgave

1.	Inleiding	3
2.	Locatiegegevens	4
3.	Openingstijden	4
4.	Medewerkers	5
5.	Dagprogramma.....	5
6.	Groepsindeling	6
7.	Voorzieningen locatie.....	8
8.	Beroepskracht – kind ratio	10
9.	Vervoer	10
10.	Brengen en ophalen	10
11.	Voeding.....	10
12.	Wat neemt het kind zelf mee?	10
13.	Vakantieopvang/ studiedagen	11
14.	Ziekte of verhindering	11
15.	Ruilbeleid.....	11
	Inzetten ruiluren 52-weken pakket	11
16.	Verjaardagen	12
17.	Oudercontacten	12
18.	Media.....	12
19.	Oudercommissie.....	12
20.	Huisregels Sportstuif	13
21.	Facturatie.....	14
22.	Klachtenregeling.....	14
23.	Bijlage 1 Plattegrond Sportstuif Meerhoven DBS	15

1. Inleiding

Dit is het locatieplan van Buitenschoolse Sportieve Opvang Sportstuif locatie Meerhoven DBS.

Het locatieplan geeft samen met het pedagogisch beleidsplan algemeen:

- Richting aan het (pedagogisch) handelen en zorgt voor een gelijkgestemde aanpak;
- Ouders/verzorgers inzicht in onze werkwijze.

Het locatieplan wordt opgesteld door de vestigingsmanager, vastgesteld door de medewerkers van Sportstuif en ter advies voorgelegd aan de oudercommissie. Het locatieplan wordt jaarlijks meerdere keren besproken tijdens bijvoorbeeld een teamoverleg, algemeen overleg of protocollen controle.

2. Locatiegegevens

Naam vestiging	Sportstuif Meerhoven DBS
Straat + huisnummer	Het Schaapsdijk 109
Postcode + plaatsnaam	5657 AW Eindhoven
Telefoonnummer algemeen	0886332020
Telefoonnummer vestigingsmanager	06-33102558
Website	www.sportstuif.nl
Facebook	https://www.facebook.com/sportstuifmeerhovendbs/
Instagram	https://www.instagram.com/sportstuifmeerhovendbs/
Email	eindhoven@sportstuif.nl
LRK nummer	537431202

3. Openingstijden

Dag	Tijden	Pedagogisch medewerkers
Maandag	14.15-18.30 uur	Bart Loomans, Linde van Grunsven, Brian van Seccelen, Stan van Litsenburg, Iris de Roos, Mark van Hulst, Puk van Bussel
Dinsdag	14.15-18.30 uur	Bart Loomans, Yvonne Hurkmans-Swinkels, Maureen Herremans, Brian van Seccelen, Stan van Litsenburg, Iris de Roos, Puk van Bussel
Woensdag	12.00-18.30 uur	Bart Loomans, Yvonne Hurkmans-Swinkels, Linde van Grunsven, Brian van Seccelen, Stan van Litsenburg, Iris de Roos, Mark van Hulst
Donderdag	14.15-18.30 uur	Bart Loomans, Yvonne Hurkmans-Swinkels, Maureen Herremans, Linde van Grunsven, Brian van Seccelen, Stan van Litsenburg, Iris de Roos, Puk van Bussel
Vrijdag	12.00-18.30 uur	Bart Loomans, Yvonne Hurkmans-Swinkels, Linde van Grunsven, Brian van Seccelen, Stan van Litsenburg, Iris de Roos, Mark van Hulst, Puk van Bussel

Tijdens reguliere personeelsdiensten gedurende schoolweken worden de pedagogische medewerkers ingedeeld op basis van de starttijden van de scholen. De eindtijden van de reguliere diensten, zal de eerste pedagogisch medewerker klaar zijn om 17.15 uur, de tweede en derde pedagogisch medewerker om 17.30 uur, de vierde pedagogisch medewerker om 17.45 uur, de vijfde pedagogisch medewerker om 18.00 uur, de zesde pedagogisch medewerker om 18.15 uur en de zevende pedagogisch medewerker om 18.30 uur. Deze tijden zijn richttijden, er wordt te allen tijde gezorgd dat de BKR klopt.

Tijdens schoolvakanties worden de pedagogische medewerkers ingedeeld op basis van de starttijden van de aanwezige kinderen. De ouders/verzorgers geven vooraf aan hoe laat het kind aanwezig zal zijn op locatie. Mochten ouders/verzorgers dit niet aangeven, dan zorgen we ervoor dat er bij een aanwezigheid van meer dan 11 kinderen altijd twee pedagogisch medewerkers bij de opening van de BSO worden ingedeeld. De eindtijden van de pedagogische medewerkers zijn op basis van het aantal aanwezige kinderen. Deze tijden zijn richttijden, er wordt te allen tijde gezorgd dat de BKR klopt.

Er wordt afgeweken van de reguliere personeelsdiensten in de volgende situaties:

- Bij afmeldingen van kinderen of als kinderen vroeg worden opgehaald, en het volgens de BKR mogelijk is om een pedagogisch medewerker eerder klaar te laten zijn met werken.

Als kinderen later op worden gehaald dan moeten de pedagogisch medewerkers langere diensten draaien.

4. Medewerkers

Directeur Sportstuif	Jeroen Schönberger Rob Aarts
Regiomanager	Ruben Goossens
Vestigingsmanager locatie	Bart Loomans
Pedagogisch medewerkers	Bart Loomans Yvonne Hurkmans-Swinkels Maureen Herremans Linde van Grunsven Brian van Seccelen Stan van Litsenburg Iris de Roos Mark van Hulst Puk van Bussel
Pedagogisch coaches	Rachelle Scheepers Jessica Clevers
Stagiairs	Tygo Kotte
Hoofd BHV	Bart Loomans
Invalkrachten	Martine Sanders Ruben Goossens
Aandacht functionaris Meldcode huiselijk geweld en kindermishandeling	Rachelle Scheepers

5. Dagprogramma

BSO Sportstuif biedt zowel een vaste structuur als de nodige afwisseling.

Maandag, dinsdag, donderdag, vrijdag:

14.30-15.15 uur: Binnenkomst van de kinderen en vrij spelen (binnen en buiten)

15.30-15.45 uur: Fruitmoment

15.45-16.30 uur: Sport en spel activiteiten

16.30-17.30 uur: Eerste tussendoortje en vrij spelen (binnen en buiten)

17.30-18.30 uur: Tweede tussendoortje en vrij spelen (binnen en buiten)

Woensdag:

12.30-13.00 uur: Binnenkomst van de kinderen

13.00-13.30 uur: Lunch

13.30-14.00 uur: Vrij spelen (binnen en buiten)

14.00-14.45 uur: Sport en spel activiteiten

14.45-15.00 uur: Fruitmoment

15.00-16.30 uur: Vrij spelen (binnen en buiten) en eerste tussendoortje.

16.30-17.30 uur: Vrij spelen (binnen en buiten)

17.30-18.30 uur: Tweede tussendoortje en vrij spelen (binnen en buiten)

In de 40 schoolweken halen wij de kinderen op van school. Afhankelijk van de eindtijd en de ligging van de school doen we dit te voet of met de Sportstuif auto.

In de vakantie en tijdens studiedagen is er een ander programma. Naast het sportaanbod is er gelegenheid tot vrij spel, knutselen, bouwen etc. De activiteiten die gedaan worden, worden afgestemd op de interesses en behoeftes van de kinderen. Ook op deze dagen lunchen wij tussen de middag samen met de kinderen. In de vakantie worden er vaak uitstapjes gepland zoals een bezoek bij een andere vestiging, een bezoek aan een binnen- of buitenspeeltuin, dierentuin, trampolinepark etc. Op deze dagen is het dagprogramma anders. Het uitstapje vervangt dan de sport- en spelactiviteit. Voor iedere vakantie krijgen ouders/verzorgers een e-mail toegestuurd met het programma.

Vakantie- en studiedagen:

07:30-09:00 uur: Binnenkomst van de kinderen
 09:00-09:30 uur: Vrij spelen (binnen en buiten)
 09:30-09:45 uur: Fruitmoment
 09:45-10:30 uur: Sport en spel activiteiten
 10:30-12:00 uur: Vrij spelen (binnen en buiten)
 12.00-12:30 uur: Lunch
 12.30-14.00 uur: Vrij spelen (binnen en buiten)
 14.00-14.45 uur: Sport en spel activiteiten
 14.45-15.00 uur: Fruitmoment
 15.00-16.30 uur: Vrij spelen (binnen en buiten)
 16.30-16.45 uur: Koekjesmoment
 16.45-17.30 uur: Vrij spelen (binnen en buiten)
 17.30-17.45 uur: Extra tussendoortje eten
 17.45-18.30 uur: Vrij spelen (binnen en buiten)

6. Groepsindeling

Er is een mogelijkheid tot maximaal 80 kinderen op Sportstuifdagen. Sportstuif biedt opvang aan voor kinderen tussen de 4 en 13 jaar. De binnenruimtes, waar de kinderen verblijven gedurende de tijd dat zij worden opgevangen beschikken over minimaal 3,5 m² per aanwezig kind. Daarnaast zijn de ruimtes veilig, toegankelijk en passend ingericht voor de aanwezige kinderen.

Naam groep:	Leeftijdsofbouw:	Maximaal aantal kinderen:	Geopend op:	Mentor:
Basisgroep 1	4 jaar tot en met 13 jaar	22 kinderen	Maandag Dinsdag Woensdag Donderdag Vrijdag	Linde Yvonne Yvonne Yvonne Yvonne
Basisgroep 2	4 jaar tot en met 13 jaar	22 kinderen	Maandag Dinsdag Woensdag Donderdag Vrijdag	Bart alle dagen
Basisgroep 3	4 jaar tot en met 13 jaar	22 kinderen	Maandag Dinsdag Woensdag Donderdag Vrijdag	Mark Maureen Mark Maureen Mark

Basisgroep 4	4 jaar tot en met 13 jaar	11 kinderen 14 kinderen (alleen op donderdag)	Maandag Dinsdag Woensdag Donderdag Vrijdag	Brian alle dagen
--------------	---------------------------	--	--	------------------

De indeling van de kinderen in basisgroep 1, 2, 3 of 4 gebeurt op basis van vriendschappen en interesses. Het aantal kinderen per basisgroep hangt af van de leeftijd van de kinderen. Zie tabel 1 voor het maximaal aantal kinderen per basisgroep. Volgens deze richtlijnen worden de basisgroepen samengesteld. Bij nieuwe aanmeldingen of wanneer kinderen incidenteel extra komen, controleren we zorgvuldig of er voldoende ruimte beschikbaar is, zowel wat betreft het totale aantal beschikbare plaatsen als de beschikbare plaatsen in de basisgroepen.

Het aantal kinderen per basisgroep hangt onder andere af van de leeftijd van de kinderen. Zie tabel 1. Het aantal kinderen en beroepskrachten per basisgroep is hierin af te lezen.

Leeftijd Kinderen	Minimaal aantal beroepskrachten	Maximaal aantal kinderen	Minimaal aantal beroepskrachten	Maximaal aantal kinderen	Minimaal aantal beroepskrachten	Maximaal aantal kinderen
4 tot 7	1	10	2	20	----	----
7 tot de leeftijd waarop het basisonderwijs eindigt	1	12	2	24	3	30
4 tot de leeftijd waarop het basisonderwijs	1	11 ¹	2	22 ²	----	----

¹ Waarvan maximaal negen kinderen van 4 tot 7 jaar.

² Waarvan maximaal achttien kinderen van 4 tot 7 jaar.

Tabel 1. Berekening van het minimaal aantal in te zetten beroepskrachten en de maximale groepsgrootte bij groepen in de buitenschoolse opvang. Overgenomen van: <https://wetten.overheid.nl/BWBR0039936/2019-01-01#Bijlage1>

Basisgroep 1 bevindt zich in ruimte A, zie de plattegrond in de bijlage. Zij zullen hier fruit eten en ranja drinken. Tijdens de vrije spelmomenten maken zij ook gebruik van ruimte B. Basisgroep 2 en 3 hebben de kantine als basisruimte en hier zullen zij fruit eten en ranja drinken. Basisgroep 4 zit tijdens het fruitmoment in ruimte B en spelen daarna tijdens vrije spelmomenten in de kantine.

De buitenruimte beschikt minimaal over 3 m² per aanwezig kind. Tijdens de sport- en beweegmomenten delen we kinderen in aan de hand van de sportactiviteit. Dit betekent dan ook dat de kinderen vanaf de sportactiviteit de basisgroep verlaten. Kinderen worden tijdens sportactiviteiten ingedeeld op motorische vaardigheden, interesses en behoeftes. Hetzelfde geldt voor activiteiten van andere aard. Ze komen terug in de basisgroepen bij de gezamenlijke eet- en drinkmomenten. Op de volgende pagina worden de andere uitzonderingen aangegeven voor het afwijken van de basisgroepen.

Er staan vaste medewerkers op de groepen. Bij Sportstuif werken wij met MBO en HBO geschoold personeel met HBO denkniveau. In de aanwezigheidslijst staat welke medewerker op welke groep werkt. Alle ouders/verzorgers zijn bij de intakeprocedure op de hoogte gesteld van de basisgroepen

en de mentor van het kind. Mochten er wijzigingen zijn in de basisgroepen of mentor die gelden voor het kind, dan worden ouders/verzorgers schriftelijk op de hoogte gebracht. Kinderen worden bij aanvang van de eerste dag, doorgaans tijdens het fruitmoment, voorgesteld aan de mentor. Op dat moment zitten de kinderen ook samen met de basisgroep, waardoor ze meteen op de hoogte zijn van de basisgroep en mentor. De mentor is voor zowel het kind als de ouders/verzorgers het eerste aanspreekpunt.

Er wordt op de volgende momenten afgeweken van de basisgroepen:

- Incidentele opvang van een kind of kinderen in een andere groep bij calamiteiten (bijvoorbeeld bij ziekte van een beroepskracht, eenmalige extra opvang van een kind door de thuissituatie) is toegestaan met toestemming van de ouder(s).
- Wanneer er sprake is van een ruildag of extra opvangdag en er in de eigen basisgroep geen ruimte is. Ouders worden hiervan voorafgaand aan de extra dag op de hoogte gebracht.
- Indien er sprake is van lage kind aantallen, worden 2 groepen samengevoegd tot één groep van maximaal 22 kinderen.
- Op dagen waarop we maximaal 44 kinderen hebben, voegen we de basisgroepen indien nodig samen zodat we twee basisgroepen hebben. In dit geval bestaan beide basisgroepen uit maximaal 22 kinderen. Alle kinderen uit basisgroep 3 worden in dit geval volledig in basisgroep 1 of in basisgroep 2 geplaatst. Ze worden dus niet verdeeld over 2 verschillende basisgroepen. We zorgen er in deze gevallen voor dat er altijd een bekend gezicht op de basisgroep ingepland staat. Dit bovenstaande geldt ook als we maximaal 66 kinderen hebben. Dan worden de kinderen van basisgroep 4 volledig in basisgroep 1, 2 of 3 geplaatst.
- Tijdens uitstapjes voegen we de basisgroepen samen. Ouders krijgen van tevoren te horen via e-mail/WhatsApp welk uitstapje er op de planning staat en welke medewerker(s) aanwezig zullen zijn.
- Het bovenstaande geldt ook in vakanties. Ouders krijgen van tevoren te horen via e-mail/WhatsApp welke medewerkers aanwezig zullen zijn.

Wijzigen van basisgroepen

Het kan voorkomen dat er basisgroepen worden gewijzigd. Dit gebeurt op de volgende momenten.

- Als er nieuwe aanmeldingen zijn, kan er een nieuwe basisgroep worden toegevoegd. Kinderen van een andere basisgroep kunnen op basis van interesses en vriendschappen naar de nieuwe basisgroep worden verschoven.
- Als er contracten worden opgezegd, kunnen kinderen op basis van interesses en vriendschappen in een andere basisgroep worden geplaatst.

Wanneer een van bovenstaande situaties zich voordoet zullen ouders/verzorgers hier op papier voor tekenen.

7. Voorzieningen locatie

Sportstuif Meerhoven DBS is gevestigd bij voetbalvereniging VV DBS en maakt gebruik van haar faciliteiten. In bijlage 1 'Sportstuif Meerhoven DBS – Plattegrond' is te zien van welke ruimtes gebruik wordt gemaakt. Ruimte A, B en de kantine zijn de hoofdruimtes waar de kinderen worden opgevangen. Deze ruimtes zijn samen 329 m² welke in principe plek biedt voor 94 kinderen. Daarnaast wordt dagelijks gebruik gemaakt van het kunstgrasveld, welke een ruimte biedt van 6670 m². Hiermee voldoen de ruimtes aan art 1.50 lid 1 en 2 Wet kinderopvang en art 19 lid 1 Besluit kwaliteit kinderopvang.

De ruimtes zijn passend ingericht en veilig en toegankelijk voor de aanwezige kinderen. Voor de kinderen is er de mogelijkheid om zich in een van de ruimtes terug te trekken en tot rust te komen. Er zijn kussen, dekens en zitzakken beschikbaar die de kinderen ten alle tijden kunnen gebruiken om even tot rust te komen. In ruimte A wordt hier een passend hoekje voor ingericht. De praktijk wijst

uit dan kinderen graag buiten spelen om te sporten of binnen met andere kinderen een spelletje gaan doen. Daarentegen hebben kinderen altijd de mogelijkheid om aan te geven dat ze behoefte hebben aan rust waarna de ruimte passend wordt ingericht. In het pedagogisch beleidsplan in hoofdstuk 2 'Pedagogische doelen' wordt verder ingegaan op de indeling van de ruimte en emotionele veiligheid. Het pedagogisch beleidsplan staat vermeld op de website van Sportstuif.

Aangezien VV DBS een voetbalvereniging is, zijn er dagelijks vanaf 18.00 uur trainingen voor de jeugdteams. Deze trainingen worden gegeven op alle velden van de accommodatie. Op dinsdag, woensdag en donderdag hebben betrokkenen bij de trainingen vanaf 18.15 uur de mogelijkheid om in de kantine te komen om gebruik te maken van het toilet of een (alcoholvrije) consumptie te nuttigen. Hierdoor bestaat de kans dat kinderen die opgevangen worden in contact komen met betrokkenen van de trainingen. Daarnaast wordt er vanaf 18.00 uur gebruikt gemaakt van alle voetbalvelden dus is er niet de mogelijkheid om op de velden te spelen en sporten.

Concrete invulling hoe hiermee om te gaan en de emotionele veiligheid van de kinderen te waarborgen:

- Vanaf het moment dat kinderen na schooltijd bij Sportstuif komen, hebben ze direct de mogelijkheid om zowel binnen als buiten te spelen zodra er voldoende pedagogisch medewerkers aanwezig zijn. Na het gezamenlijke fruitmoment om circa 15.30 uur volgt het sportprogramma waarin de kinderen minimaal 45 minuten bewegen en lekker aan het spelen zijn. Vervolgens hebben de kinderen de keuze om zelf te bepalen wat ze gaan doen; buiten spelen, binnen spelen, knutselen, zelf een spel spelen, met een pedagogisch medewerker sporten en spelen etc. Door een vaste invulling van de middag hebben kinderen te allen tijde voldoende mogelijkheden om te sporten en spelen.
- Ook is er de mogelijkheid om gebruik te maken van het 'pannaveld', gelegen achter het kunstgrasveld. Dit is een klein kunstgrasveld waar kinderen kunnen sporten en spelen. Vanuit de binnenruimte is dit pannaveld zichtbaar. De pedagogisch medewerkers houden toezicht als de kinderen op dit veld gaan spelen.
- Kinderen hebben vanaf 17.45 uur de mogelijkheid om op de stoep voor het kindcentrum te sporten en spelen mits het weer en het daglicht het toelaat (zie bijlage 1 Plattegrond Sportstuif Meerhoven). De buitenruimte die beschikbaar moet zijn per aanwezig kind is dan voldoende. Als kinderen ervoor kiezen om naar buiten te gaan, gaat er altijd een pedagogisch medewerker mee om toezicht te houden en samen te spelen. Op deze manier voelen kinderen zich veilig omdat ze vertrouwd zijn met de pedagogisch medewerker.
- De betrokkenen van VV DBS zijn op de hoogte dat Sportstuif gevestigd is bij VV DBS. In de praktijk wordt hier prettig mee omgegaan. Mocht een betrokkenen van VV DBS bijvoorbeeld een vraag hebben, wordt er op de deur geklopt en gevraagd of er gestoord mag worden. Op deze manier is er een goede band tussen Sportstuif en de betrokkenen van VV DBS.
- De praktijk wijst uit dat betrokkenen van de voetbalvereniging nauwelijks tot geen contact maken met de kinderen van Sportstuif. Andersom valt het de kinderen van Sportstuif niet op als er iemand langs loopt om bijvoorbeeld voetbalmaterialen te pakken of naar het toilet gaat. Kinderen zijn vaak druk met een spel of kleurplaat bezig dat ze geen aandacht schenken aan 'vreemden'.
- Mochten kinderen na 18.15 uur naar het toilet willen gaan, dan loopt er altijd een pedagogisch medewerker mee. Er bestaat een mogelijkheid dat er betrokkenen van de voetbalvereniging in de kantine aanwezig zijn en daardoor in contact kunnen komen met de kinderen. Om de emotionele veiligheid te waarborgen loopt daarom een pedagogisch medewerker mee.
- In de wintertijd, van de periode oktober tot en met januari, spelen kinderen na 17.00 uur binnen. Dit komt omdat het buiten vroeg donker wordt.

De concrete invulling van Sportstuif met betrekking tot het pedagogisch doel 'Emotionele veiligheid bieden' staat verder beschreven in hoofdstuk 2 van het pedagogisch plan.

8. Beroepskracht – kind ratio

Sportstuif zorgt voor voldoende beroepskrachten op de groep. Het liefst hebben wij een overschot aan beroepskrachten. Dit zorgt voor extra aandacht van de kinderen en het gemakkelijker begeleiden van de kinderen. Tijdens een reguliere BSO-middag mag er een half uur worden afgeweken van de Beroepskracht- kind ratio. Dit zal bij Sportstuif aan het begin van de BSO-middag zijn, na het ophalen van de kinderen tussen 14.30 uur en 15.30 uur. Er wordt niet afgeweken van de beroepskracht- kind ratio van 15.30 uur-18.30 uur.

Bij een aaneengesloten openstelling van 10 uur of meer per dag (in vakanties/ tijdens studiedagen) kan er maximaal 3 uur per dag worden afgeweken van de vereiste beroepskracht- kind ratio. Daarbij wordt minimaal de helft van de vereiste BKR ingezet. Het afwijken kan plaatsvinden tussen 8.00 – 9.00 uur, 12.00 – 13.00 uur en 17.30 – 18.30 uur als gevolg van opstart van de dag, pauzes van pedagogisch medewerkers of als kinderen naar sportclubs gebracht dienen te worden. Daarbij wordt minimaal de helft van de vereiste BKR ingezet. Het komt niet voor dat er maar één pedagogisch medewerker op locatie is met meer kinderen dan toegestaan volgens BKR.

9. Vervoer

De kinderen worden door voor hun bekende pedagogisch medewerkers van Sportstuif van school gehaald. Ze worden vervoerd in een Sportstuif auto of we halen kinderen te voet op van school. In bepaalde gevallen en in overleg met de ouders is het mogelijk, dat kinderen zelfstandig naar de BSO komen. Er wordt door de medewerkers gewerkt volgens het protocol 'vervoer'.

10. Brengen en ophalen

Tijdens vakantiedagen is het de bedoeling, dat u uw kind zelf naar Sportstuif brengt. Sportstuif is geopend tot 18.30 uur. Wanneer ouders het kind niet zelf komen ophalen, moeten zij dit altijd doorgeven aan de pedagogisch medewerker. Zonder bericht geven wij geen kinderen mee aan andere mensen!

11. Voeding

De BSO verzorgt het eten en drinken van de kinderen. Tijdens de vaste schoolweken krijgt het kind fruit/ groenten, drinken en een tussendoortje. Voor de vakantieopvang en studiedagen geldt; de kinderen die 's ochtends de BSO bezoeken hebben thuis al ontbeten, maar gebruiken aan het einde van de ochtend de lunch. Tijdens studiedagen nemen de kinderen zelf lunch mee en in de vakantieweken zorgt Sportstuif voor de lunch. De kinderen die 's middags komen hebben thuis al geluncht, zij krijgen in de loop van de middag drinken, fruit en een tussendoortje.

Op woensdagen, als de school tussen 12.00 en 12.30 uur uit is, hebben kinderen de mogelijkheid om na schooltijd bij Sportstuif te lunchen. De kinderen nemen zelf lunch mee. Tijdens de 40-schoolweken en studiedagen, nemen de kinderen zelf de lunch mee. De lunch wordt alleen verzorgd tijdens schoolvakanties. Wanneer er een streng dieet voor een kind van toepassing is, raden wij ouders/verzorgers aan om deze voeding aan het kind mee te geven en dit aan de pedagogisch medewerker te melden.

12. Wat neemt het kind zelf mee?

Het is niet de bedoeling dat kinderen speelgoed van thuis meenemen.

Tijdens zomerse dagen zetten we een sproeier aan of zetten we een zwembadje op. Aan ouders wordt gevraagd om zwemkleding en een badhanddoek mee te geven. Zonnebrandcrème (minimaal factor 30) is altijd aanwezig.

13. Vakantieopvang/ studiedagen

De BSO van Sportstuif is het gehele jaar geopend met uitzondering van de feestdagen. Tijdens de schoolvakanties en/of studiedagen bieden wij ook dagopvang aan. De openingstijden zijn dan van 07.30 uur – 18.30 uur.

14. Ziekte of verhindering

Als een kind ziek is of om een andere reden niet kan komen, verzoeken wij ouders/verzorgers dit voor 09.00 uur door te geven aan de vestigingsmanager (telefonisch of per mail). Wordt het kind ziek op de opvang, dan worden ouders/verzorgers gebeld om het kind op te (laten) halen. Bij twijfel worden ouders/verzorgers ook gebeld om even te overleggen. Eén van de ouders of verzorgers moet altijd bereikbaar zijn. Wanneer dit bijvoorbeeld door werkzaamheden niet mogelijk is, dient de ouder een telefoonnummer van een ander opvangadres achter te laten. Een opvangadres achter de hand blijft dus noodzakelijk. Deze wordt tijdens de intake vastgelegd en in het ClientVolgSysteem gezet.

15. Ruilbeleid

Afmelden

Het kan altijd voorkomen dat een kind een keer niet naar de opvang kan komen. Het is mogelijk om deze uren binnen hetzelfde jaar te ruilen naar een ander moment. Afmelden dient dan voor 09.00 uur te gebeuren. Ouders/verzorgers kunnen hun kind afmelden door middel van een e-mail naar eindhoven@sportstuif.nl, te bellen of te Whatsappen naar de Sportstuif telefoon. Een afmelding na 09.00 uur wordt niet meer gerekend als ruiltegoed.

Inzetten ruiluren 40-weken pakket

Ruilen is mogelijk als er plek is en geen extra formatieve inzet nodig is. Heeft het kind een studiedag, moeten ouders/verzorgers dit zelf tijdig doorgeven of het kind wel of niet naar de BSO komt. Kinderen met een 40-weken contract zetten ruiluren in tijdens de 40 weken. Ruiluren worden niet ingezet tijdens vakanties en studiedagen. Voor aanvragen rondom het ruilen kunnen ouders/verzorgers contact opnemen met de vestigingsmanager.

Inzetten ruiluren 52-weken pakket

Kinderen met een 52-weken contract kunnen ruiluren inzetten tijdens vakanties, studiedagen of andere middagen na school. Als er een aanvraag is voor een studiedag of vakantiedag tijdens de vaste opvangdag van het kind is er altijd plek. Als er een aanvraag is voor een andere dag dan de normale opvangdag kijkt de vestigingsmanager of er ruimte is. Sportstuif denkt hierin altijd flexibel mee met ouders/verzorgers.

Verwerken ruiluren

Als de vestigingsmanager een afmelding heeft ontvangen, wordt deze genoteerd in het afmeldschema. Binnen één jaar mag het ruiltegoed worden ingezet. Als de datum bekend is waarop de ruil dag wordt ingezet, wordt dit verwerkt in het afmeldschema een meegenomen in de bijzonderheden mail van die week.

Verval ruiluren

Alle ruiluren komen te vervallen wanneer het contract definitief eindigt. Wanneer er een vermindering komt in het aantal dagdelen bij Sportstuif, dan vervallen de ruildagen van de dag die opgezegd wordt. De ruiluren van de dag die nog wel op contract staat, blijven staan. Voorbeeld: *Een kind komt op de maandag en dinsdag naar Sportstuif. Voor de dinsdag stopt het contract en de maandag blijft staan. De ruiluren van dinsdag komen te vervallen. De ruiluren van maandag blijven staan.*



Wanneer een contract voor een bepaalde dag wordt teruggebracht naar een contract voor om de week of om de 4 weken dan komen de ruiluren te vervallen voor het deel dat wordt opgezegd. Voorbeeld: een contract voor elke week wordt omgezet naar een contract voor om de week, dan worden de ruiluren voor deze dag gehalveerd.

Status ruiluren

Ouders/verzorgers mogen altijd de status van de ruiluren opvragen bij de vestigingsmanager.

16. Verjaardagen

Wanneer een kind jarig is, vinden we het leuk om daar wat aandacht aan te besteden in de groep. Het kind mag eventueel een kleine traktatie mee geven. Onze voorkeur gaat uit naar een gezonde traktatie. Het is handig om even met de pedagogisch medewerkers te overleggen wanneer de verjaardag het beste gevierd kan worden.

17. Oudercontacten

Sportstuif heeft aan het einde van de BSO dag bij de overdracht gesprekken met ouders/verzorgers en het kind. Hier wordt ingegaan op bijzonderheden tijdens de opvanguren en wordt de middag doorlopen. Dit biedt de ouders ook de mogelijkheid om vragen te stellen indien deze er zijn. Jaarlijks kunnen er oudergesprekken ingepland worden met de mentor. Indien gewenst dienen de ouders/verzorgers dit aan te geven. Sportstuif houdt ouders op de hoogte via de mail, WhatsApp en een nieuwsbrief met hierin het laatste nieuws, een leuke foto en belangrijke informatie over Sportstuif.

18. Media

Op de website is veel informatie vinden over Sportstuif. Zo vindt u hier o.a. het pedagogisch beleid van Sportstuif en de inspectierapporten van de GGD. Sportstuif heeft ook een Facebook en een Instagram pagina. Zo blijven ouder/verzorgers en andere belangstellenden op de hoogte van de laatste nieuwtjes.

19. Oudercommissie

De oudercommissie heeft als belangrijkste taak het adviseren van de houder van het kindercentrum over de aangelegenheden genoemd in de Wet kinderopvang.

Een oudercommissie heeft informatierecht en adviesrecht op een aantal thema's ten aanzien van het beleid van het kindercentrum zoals op de uitvoering van artikel 1.50/1.56 (het bieden van verantwoorde kinderopvang; voeding, opvoeding, veiligheid en gezondheid; openingstijden; spel- en ontwikkelingsactiviteiten; klachten en klachtenregeling en de prijs van de kinderopvang).

De oudercommissie vergadert minimaal 2x per jaar. De vestigingsmanager van de locatie kan in overleg met de oudercommissie aansluiten bij de vergaderingen.

Leden oudercommissie Sportstuif

Naam leden oudercommissie	Hedwig Bongers, Hanneke Hilferink, Mariëtte van Loon-van Nunen.
Emailadres	oudersportstuif@hotmail.com

20. Huisregels Sportstuif

Veiligheidsregels

- Er wordt niet in of over een hek en/of omheining geklommen. Daarnaast spelen we in de buurt van het Sportstuif gebouw.
- Er wordt alleen buiten met ballen gespeeld.
- Er wordt niet in het materialenhok gespeeld. Er worden alleen materialen gepakt en teruggelegd, met goedkeuring van een pedagogisch medewerker.
- Er wordt alleen gebruik gemaakt van het poortje om op het gras te komen.
- Binnen niet rennen, stoeien en schreeuwen.
- Niet op meubels (stoelen en banken) gaan staan.
- Kinderen spelen alleen in de ruimtes die bedoeld zijn voor Sportstuif.
- Kinderen mogen niet (alleen) in de keuken komen.
- Kinderen mogen niet achter de bar komen.
- Kinderen komen niet aan eigendommen van de locatie waar we gevestigd zijn, zoals bekers, schilderijen etc.
- Er worden geen spullen met opzet kapot gemaakt. Indien er iets kapot gaat, wordt dit gemeld bij de pedagogisch medewerker.
- Wat je gebruikt, ruim je ook weer op.
- Pestgedrag wordt NOOIT getolereerd en er wordt meteen contact opgenomen met ouders/verzorgers.
- Kinderen worden gewaarschuwd niet te stoeien / spelen dichtbij de muur.
- Kinderen worden gewaarschuwd niet te stoeien / spelen dichtbij de trappen.
- Kinderen er op wijzen extra voorzichtig te zijn in de buurt van de ramen; geen geintjes en pesterijen bij ramen.
- Kinderen erop wijzen extra voorzichtig te zijn bij de radiator. Afspraak dat er binnen alleen gelopen wordt.

Gezondheidsregels

- De handen worden gewassen als je van buiten komt.
- Pedagogisch medewerkers wassen zorgvuldig de handen; iedere keer bij het naar binnen gaan na het spelen, en voor het bereiden van eten/drinken.
- De houdbaarheid van het voedsel wordt goed gecontroleerd en dubbelcheck of het niet bedorven is.
- Kinderen maken gebruik van de dames en heren toiletten; iedere keer na een toiletbezoek de handen goed laten wassen met zeep.
- Pedagogisch medewerkers controleren de hygiëne van het toilet voor ieder gebruik. Meteen na schooltijd en gedurende de dag.
- Niezen doen de kinderen in de hand of elleboog.
- Mocht de rijksoverheid de Coronaregels aanscherpen, dan zullen wij als Sportstuif zijnde deze regels hanteren.
- Na gebruik iedere keer het washandje goed uitwassen met warm water alvorens deze opnieuw te gebruiken.
- Gooi een vaatdoek elk dagdeel en bij zichtbare vervuiling in de was.
- Elke dag de ruimtes veegschoon achter laten en indien nodig dweilen. Alle tafels worden met een doekje afgedaan. Eén keer per week wordt alles grondig schoongemaakt.
- Medicatie voorzien van naam en bewaren (indien nodig in de koelkast)
 - a. Extra controleren van houdbaarheidsdatum van medicamenten en ouders/verzorgers attenderen
 - b. Hoesjes gebruiken bij gebruik thermometer, of desinfecteren met alcohol

21. Facturatie

Door het contract van Sportstuif te ondertekenen gaan ouders/verzorgers akkoord met automatische incasso van de kosten voor de naschoolse opvang. Vaste uren worden vooraf gefactureerd. Flexibele uren worden in de daarop volgende maand gefactureerd. Dit gebeurt altijd tijdens de 5^e van de maand.

22. Klachtenregeling

Iedere klant van Sportstuif heeft het recht een klacht in te dienen als deze niet tevreden is over onze dienstverlening. Als een klant een klacht heeft kunnen twee wegen bewandeld worden:

- De klant dient bij Sportstuif (vestigingsmanager) een klacht in, of wel een interne klacht;
- De klant dient een externe klacht in bij Geschillencommissie Kinderopvang. De Geschillencommissie is een onafhankelijke instelling die vragen en klachten aanhoort, advies geeft en duidelijk maakt welke stappen genomen kunnen worden.

De interne klachtenregeling heeft betrekking op alle aspecten van de organisatie en dienstverlening:

- Een gedraging van Sportstuif of bij Sportstuif werkzame personen jegens een ouder of kind;
- De overeenkomst tussen de houder en de ouder;

Kortom alle klachten over de dienstverlening, medewerkers en werkwijze van Sportstuif.

Sportstuif is aangesloten bij de Geschillencommissie Kinderopvang. Een klacht mag ten aller tijde voorgelegd worden aan de Geschillencommissie.

Er is een protocol 'klachtenregeling Sportstuif' aanwezig. Het klachtenjaarverslag van de Geschillencommissie is te vinden op de website van Sportstuif. Tevens staat hier ook het klachtenjaarverslag van de Geschillencommissie

23. Bijlage 1 Plattegrond Sportstuf Meerhoven DBS

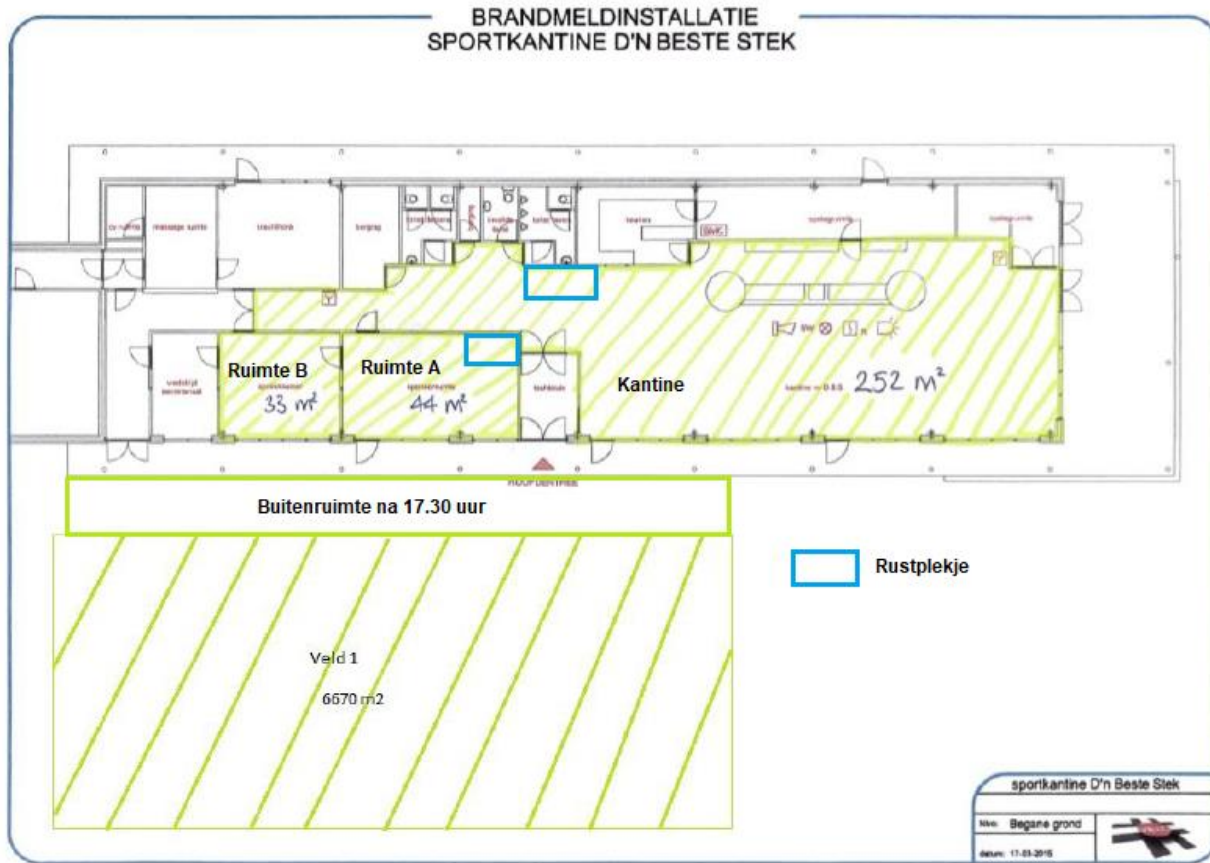

<p>Bij BRAND:</p> <p>1. Brand uitbreiden met een rookmelder 2. Rookmelder in de kantine</p> <p>112</p> <p>3. Niet in paniek raken en iedereen veilig 4. Lokale brand te blussen met de brandblusser 5. Help de brandweer de brand te blussen</p>	<p> Brandmeldcentrale</p> <p> Stuw whoop</p> <p> Rookmelder</p> <p> Nevenindicator</p> <p> Flitslicht</p>	
<p>Bij ONGEVAL:</p> <p>1. Rookgevoel en alarmnummer 112 2. Niet in paniek raken en iedereen veilig</p>		